青年报 2019年12月6日 星期五
责任编辑 马鈜 美术编辑 翁浩强

《上海青年志愿服务组织“往网上去”成果报告》首次发布

上海青年志愿者已超128万 他们宣誓尽己所能，服务社会

“我愿意成为一名光荣的青年志愿者。我承诺：尽己所能，不计报酬，帮助他人，服务社会……”12月5日，虹口区中信广场53楼，十名身穿红衣黄马甲的志愿者在会场前誓言朗朗，一句句庄严的誓词，成为在场所有青年志愿者最掷地有声的承诺，也是他们在第三十四个国际志愿者日到来之际最饱含深情的表白。

这里正在举行的是上海青年志愿服务组织体系建设工作现场会暨虹口青年“12·5”国际志愿者日主题活动，团市委副书记邬斌出席此次活动并讲话。他指出，志愿服务是青年对中国特色社会主义制度的一种“沉浸式体验”，是青年认知国情、体验社会的一把“金钥匙”，青年人要通过志愿服务增进对人民群众的感情，走好群众路线。

青年报记者 孙琪

十名身穿红衣黄马甲的志愿者在会场前誓言朗朗。 本版摄影 青年报记者 吴恺

公益是一把团聚青年的“金钥匙” 引导青少年从更多领域参与城市志愿服务

当天活动中，虹口团区委介绍了虹口区青年志愿服务组织体系建设试点情况，虹口区麦奇教育科技青年志愿服务队示范了青年志愿服务队的建队流程。活动现场发布了“青春上海”常态化志愿服务项目菜单，引导青少年从更多领域参与城市志愿服务。

公益作为一把“金钥匙”，已经成为共青团拓展领地的有效手段。

上海紫竹国家高新区团委书记刘萍介绍，在紫竹高新技术产业开发区有一大批的外商独资、中外合资、民营等研发型企业，也应运而生了3万多名非公的，体制外的从业青年，他们学历高，年纪轻，带着多元的文化、多元的价值观，9年前，刘萍一直在思考一个问题：如何把这些青年汇聚到团组织的周边？

刘萍硬着头皮走进这些企业时，曾吃过无数闭门羹，但她注意到，中午的公共食堂是最有人气的地方，刘萍就来这里“搭讪”年轻人，调查青年需求。“80后”“90后”向她表达了对公益活动的渴望，2个月实地调研让刘萍深受启发，于是在2011年启动了“紫米团”——青年志愿者联盟。公益活动打开了青年人的心扉，也打开了非公企业的大门，如今紫竹高新技术产业开发区已有12家外资企业建团，还有不少企业紧紧围绕团组织周边。

无独有偶，虎扑（上海）文化传播股份有限公司公共事务经理张奕帆，美团点评政府事务高级总监、集团上海团委书记张芳等示范团队代表也分享了企业开展志愿服务的经验。

志愿中国上海站注册者已超132万 这个数字正在随着更多活动的开展日益增长

在当天活动现场，团市委社会工作部首次发布《上海青年志愿服务组织“往网上去”成果报告》，报告指出，截止到11月底，在志愿中国上海站注册的志愿者人数为132.25万人，全平台累计产生信用时数148.14万小时，发布活动9077场。其中青年志愿者人数为128.5868万人。从年龄分布来看，19—25岁青年占总数52%，26–35岁青年占总数的41%。从性别比例来看，女性志愿者占比52.2%，男性占比为47.8%。

“人均时长=信用总时长/总人数=1.77小时，也就是说我们130多万志愿者，每人至少参与了超过一个半小时的志愿服务活动！”团市委社会工作部徐天一满怀信心地表示，这个数字正在随着越来越多活动的开展而日益增长！相信再过不久就会突破5小时，20小时，乃至100小时！

当天活动中，包括欧莱雅志愿服务队、英特尔志愿者、虎扑志愿服务队等志愿服务团队成为首批上海青年志愿服务组织体系建设示范团队。上海青年参与城市治理志愿服务联盟和虹口区两新组织青年志愿服务队分别成立，来自虹口各界的青年志愿服务团队整装出发，集中开展青年志愿服务。各支队伍将围绕为老、环保、医疗等主题提供专业化青年志愿服务，为新时代上海城市治理贡献青春力量。

据了解，根据团市委部署，浦东、长宁、虹口、杨浦、闵行等区已在开展青年志愿服务组织体系建设试点，通过市区两级建立青年志愿者协会，基层建立青年志愿服务队的形式，促进青年志愿服务组织体系发展，为青年参与志愿服务搭建更多的项目平台，引导青年志愿者在助力实现国家治理体系和治理能力现代化进程中有更大作为。

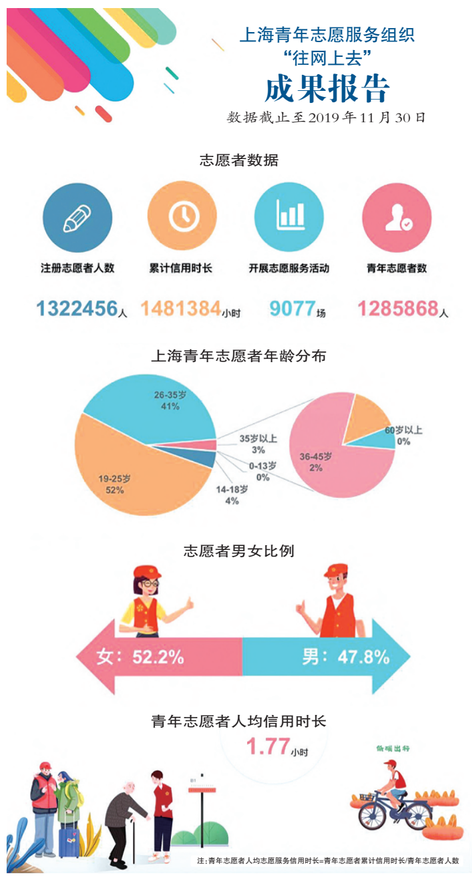

各支队伍将围绕为老、环保、医疗等主题提供专业化青年志愿服务，为新时代上海城市治理贡献青春力量。

■志愿信息

上海建成一支5万多人的社区教育助学志愿者队伍

青年报记者 刘昕璐

本报讯 “心理健康与隔代教育”“互联网+老年教育”等特色课程，正源源不断输入到社区，沪上社区教育也因为有了志愿者的加入而蓬勃发展。于漪、鲍鹏山等也都是其中的优秀志愿者讲师，通过示范引领，将学习的力量注入市民心中。如今，上海已建成一支5万多人的社区教育助学志愿者队伍。

国际志愿者日前夕，为进一步推动上海志愿服务事业的蓬勃发展，凝聚志愿力量，展示志愿者风采，积极培育具有上海特色的志愿文化，“礼赞新时代 志愿新风采——2019上海社区教育志愿服务成果展示活动”在上海开放大学举行。

此次成果展示由上海开放大学、上海市学习型社会建设服务指导中心主办，旨在进一步激励志愿服务组织和广大志愿者投身社区教育志愿服务事业，使之成为践行社会主义核心价值观，宣扬社会正能量、创新社会治理的有效载体。

活动现场热闹而温馨，来自全市41个社区教育志愿服务工作站的志愿者代表近400人共襄盛会，共同收获属于社区教育志愿者的珍贵记忆。

据了解，为更好地激发社会活力，提升社区教育助学能级，在市文明办、市志愿者协会的支持下，市教委依托上海开放大学成立上海市志愿者协会社区教育志愿服务总队，目前已在全市建立了6支志愿服务分队、41个工作站、228个服务点组成的社区教育志愿服务网络，拥有一支5万多人的社区教育助学志愿者队伍，其中，在总队实名注册志愿者人数达到18023人。

其间，还组建了由100多位专家组成的上海社区教育志愿者宣讲团，涌现出于漪、鲍鹏山等一批优秀志愿者讲师，示范引领，将学习的力量注入市民心中。

活动中，来自上海开放大学、华东师范大学、上海市老干部大学以及长宁、嘉定、松江等区工作站的社区教育志愿者们通过原创舞、诗音画、微访谈、TED演讲等多样形式展示了他们志愿服务过程中的独特风采。

将推四大举措，共创上海“公益之城”

为迎接12月5日国际志愿者日，同时也为推进2020年1月1日起实施的新修改的《上海市志愿服务条例》，申城各界迎来系列志愿服务活动。市民政局表示，未来将推四大举措，共创上海“公益之城”。

青年报记者 陈诗松

小目标 万家“公益基地”持续推进

作为国际志愿者日的正能量“前奏曲”，12月4日晚，市民政局在上海中心举行“参与志愿服务，共创‘公益之城’”亮灯活动，全市公益人士代表近200人参加，共同见证了上海中心为公益亮灯。

习近平总书记指出：“各级党委和政府要为志愿服务搭建更多平台，给予更多支持，推进志愿服务制度化常态化”。今年12月1日是国务院《志愿服务条例》实施两周年，11月15日，市第十五届人大常委会审议通过了新修改的《上海市志愿服务条例》，这两部法律法规为本市志愿服务事业发展提供了法律保障。修改后的新《条例》将从2020年1月1日起正式实施。

记者从市民政局了解到，为了贯彻好《上海市志愿服务条例》，将推出四大举措，包括将继续推进万家“公益基地”建设，以“公益基地”为载体，引导市民参与公益活动；继续完善上海志愿服务综合管理信息系统，打造全市统一的志愿服务信息平台；加强志愿服务队伍建设，引导符合登记条件的志愿服务团队依法登记为社会团体、社会服务机构、基金会；完善《条例》配套政策，包括建立健全志愿服务统计和发布制度，推动志愿服务信用体系建设等。

记者还注意到，新修改的《上海市志愿服务条例》在多个方面有所变化。例如对于有良好志愿服务记录的志愿者，在其本人需要志愿服务时予以优先安排。鼓励有关单位在招录公务员、招聘员工、招生时，同等条件下优先录用、聘用、录取有良好志愿服务记录的志愿者。

待归集 志愿服务数据有望统一归集

民政部门同时还发布了志愿服务领域的相关公益数据，截至2018年12月31日，上海志愿者网注册志愿者4217372人，志愿服务时长287389804.7小时，志愿服务团队23468个；“青春上海”网注册志愿者1273753人，服务时长326667.58小时，志愿服务团队1720个；上海市红十字会网注册志愿者29903人，总服务时长15339.5小时，志愿服务团队319个；上海社区志愿服务网注册志愿者457092人，服务时长1143071小时，志愿服务团队2342个；市禁毒协会注册禁毒志愿者19798人，注册志愿服务团队30个。

截至2019年10月底，本市标识志愿服务组织206家，命名“上海公益基地”5377个，设置志愿服务岗位12560个，持公益护照人数近30万人，累计公益服务时长20多万小时。

记者注意到，新版《条例》已明确，上海将建立和完善统一的志愿服务信息平台，制定统一的信息数据对接标准，实现全市志愿服务数据统一归集、统一管理和共享交换。

宝山团区委创新网络直播课堂 用爱心实现跨越千里的远程支教

青年报记者 范彦萍

本报讯 这个国际志愿者日，你还在看李佳琦直播吗？out了！快来看看宝山团区委举办的一场跨越千里连线的网络直播课堂吧！如果说李佳琦是卖货的话，这场直播就是“卖爱心”。

昨天下午，话剧界演员、流行音乐大师王海雷坐在直播教室里，隔着千里，给屏幕对面的孩子们上了一堂雪绒花的音乐课。随着云南省曲靖市会泽县水磨村大华希望小学网络直播课堂在宝山优体知音开播，今后远在云南的希望小学的小学生们将会有大咖老师为他们上课。

“大家跟着我一起唱《雪绒花》，雪绒花、雪绒花……”现场，上海话剧中心合作演员王海雷老师给大家上了一堂特别的音乐课。紧接着，豆曼国际教育负责人周虹老师开始了英语课程的试播教学，与云南水磨村大华希望小学的孩子们进行了课堂互动和交流，新鲜的课堂模式让孩子们极具参与感，激发了孩子们的学习兴趣。

这两场精彩的示范课只是开始，据宝山团区委副书记刘传宝介绍，当地希望小学已经将网络直播课程排进了当地的课程表。“从某种意义上说，我们的课程比李佳琦更有意义，如果说李佳琦是卖货的话，共青团是‘卖爱心’。有了网络直播课程，有爱心的老师们也不用再专门跑到偏远山区去支教了，他们可以实现远程支教。”

谈及开设网络直播课堂的初衷，宝山团区委书记潘振飞有一大堆话要说。“优质的社会教育机构的老师只有晚上和周末才有课，白天教室资源是闲置的。而希望小学的孩子们白天上课，网络直播课堂正好可以将资源整合起来。”

潘振飞表示，曾经，我们一提到“支教”，大家脑海中一般会想到的是：志愿者们告别家人，远离熟悉的都市生活，跋山涉水来到条件艰苦的偏远地区，教山村里的孩子们读书识字。但如今，有了网络直播课堂的出现，将志愿者老师们和孩子们的距离从万水千山缩减到了一屏之隔，通过网络的直播连线就可以实现面对面的互动教学。

北京中招国际拍卖有限公司拍卖公告

受相关单位委托，我司将于2019年12月13日上午10：00点在上海市浦东新区浦东南路855号（世界广场）地下二楼世界广场路演中心会议厅依法公开拍卖下述标的：

序号	标的名称	建筑面积（㎡）	参考价（万元）	竞买保证金（万元）
1	上海市徐汇区凯旋路3131号明申中心大厦15-17整层、18-21层部分办公室	7079	11222	500（万元）说明：交一份保证金500万元可参与表一、表二、表三标的中的任何一个标的竞拍，但最多竞买两个标的。
以上标的整体优先拍卖，如整体流拍，则按下表拆分拍卖：				
序号	标的名称	建筑面积（㎡）	参考价（万元）	竞买保证金（万元）
2-1	上海市徐汇区凯旋路3131号明申中心大厦15-17层办公室	3412	5324	300（万元）说明：交一份保证金300万元可参与1-2号标的中的任何一个标的竞拍，但当成功竞买其中一标的后，不得再参与之后标的的竞价。
2-2	上海市徐汇区凯旋路3131号明申中心大厦18-21层部分办公室	3667	5898	
以上表2标的拆分拍卖流拍后，则按单层拍卖：				
序号	标的名称	建筑面积（㎡）	参考价（万元）	竞买保证金（万元）
3-1	上海市徐汇区凯旋路3131号明申中心大厦15层办公室	1137.8	1175	200（万元）说明：交一份保证金300万元可参与1-3号标的中的任何一个标的竞拍，但当成功竞买其中一标的后，不得再参与之后标的的竞价，依此类推。
3-2	上海市徐汇区凯旋路3131号明申中心大厦16层办公室	1137.47	1175	
3-3	上海市徐汇区凯旋路3131号明申中心大厦17层办公室	1137.47	1175	

展示时间：自公告之日起至2019年12月12日止 展示地点：标的所在地 竞买手续办理时间：2019年12月11日至12日
有意者须于2019年12月12日下午5点前，将竞买保证金汇入我司账户（以到账为准），携带有效证件和汇款凭证到拍卖地点办理相关竞买手续。开户名称：北京中招国际拍卖有限公司 开户行：浦发银行北京紫竹院支行
帐号：9126 0154 8000 02363 项目联系人：周先生：13911223393 乔先生：13795304849 广告